کیهان زرین نقش
عضو اتاق فکر استان اصفهان

ساختمان‌هایی با حداقل کارایی و حداکثر آلودگی

انتخاب مصالح پایدار در دنیای پرچالش امروز برای بهبود زندگی انسان

در دهه‌های اخیر، افزایش جمعیت جهانی و توسعه شهرها، نیاز به نوعی تفکر پایدار در استفاده از مصالح بومی و کم‌انرژی را برای ساخت‌وسازهای شهری و پروژه‌های عمرانی افزایش داده است. مقاله حاضر با محوریت استفاده از مصالح پایدار، به تأثیرگذاری انتخاب این نوع مصالح در زندگی روزمره مردم و همچنین در حفاظت از محیط زیست پرداخته و اطلاعاتی جهت انتخاب مصالح پایدار در ساختمان‌سازی ارائه می‌دهد. متأسفانه ساختمان‌هایی که امروز در کشور ساخته می‌شوند از حداقل سلامتی و کارایی و حداکثر ضایعات و آلودگی برخوردار هستند و این نه‌تنها مغایر با اصول ساختمان‌سازی پایدار (sustainable construction) است که به لحاظ اقتصادی نیز ساختمان را در مقایسه با سایر کشورها گران‌تر درمی‌آورد.

• • •

عدم استفاده از مصالح نوین از ظرفی و اجرای سنتی ساختمان از طرف دیگر باعث هدررفت منابع، تخریب محیط زیست، آلودگی‌های بی‌حدوحصر، کاهش دوام و کیفیت ساختمان‌ها در کشور می‌شود. تهیه مصالح ساختمانی، انرژی بسیار زیادی را به خود اختصاص داده و منابع تجدیدناشدنی محیط زیست را به شدت تحت‌الشعاع خود قرار می‌دهد. به حداقل رساندن مصرف منابع و استفاده از مصالح دوستدار محیط زیست و بازگشت‌پذیر از اصول مهم توسعه پایدار در ساختمان‌سازی است که علی‌رغم وجود نهادهای نظارتی به آن توجهی نمی‌شود. اولین و ساده‌ترین کاری که در این رابطه می‌توان انجام داد انتخاب مصالحی است که تا حد امکان از مواد بومی و تخریب‌کننده محیط زیست ساخته نشده باشد و از طرفی مصالح بومی منطقه‌ای باشد که در آن پروژه واقع است. البته این به معنای ممنوع بودن استفاده از مصالح وارداتی نیست، بلکه تنها تقریبا تک‌تک حرف‌ها را تغییر می‌دهد؛ بلکه درک ما را از چیستی آن دگرگون می‌کند. بخش‌های بزرگی از فرایند تولید که تکراری هستند یا می‌توانند ماحسابانی باشند، انجون با مدل‌های بومی منطقی تسهیل می‌شوند. همه اینها به فرضی منجر می‌شود که به ما داده شود تا ماهیت معنای انسان‌بودن و معنای واقعی کار را کشف کنیم.

تفاوت‌های مصالح بومی و بدیل با دیگر انواع مصالح ساختمانی

هوش مصنوعی مولد، نوعی از هوش مصنوعی است که همان‌طور که از این نام پیداست، محتوای جدیدی تولید می‌کند. این برخلاف دیگر انواع هوش مصنوعی است، مانند هوش مصنوعی متمایزکننده که بر طبقه‌بندی یا شناسایی محتوای مبتنی بر داده‌های قبلی تمرکز دارد. هوش مصنوعی مولد اغلب در برنامه‌هایی مانند تولید تصویر، سنتز ویدئو، تولید زبان و ترکیب موسیقی استفاده می‌شود؛ اما برای درک واقعی این ابزار جدید، ابتدا باید دانیم در کجای چشم‌انداز گسترده هوش مصنوعی قرار می‌گیرد. تکنولوژی AI که به معنای هوش مصنوعی است، به منزله چتری است که چندین زیرمجموعه مختلف ازجمله هوش مصنوعی مولد را در بر می‌گیرد. این زیرمجموعه‌ها برای انجام وظایف خلاقانه استفاده می‌شوند. به‌عنوان مثال ماشین‌های واکنش‌پذیر در اتومبیل‌های خودران استفاده شده‌اند و از سال‌ها پیش می‌کند. تئوری ذهن به کمک سنجش مجازی قدرت می‌بخشد. هوش مصنوعی محدود، پیشنهادهای محصول سفارش‌شده را برای سایت‌های تجارت الکترونیک ایجاد می‌کند. یادگیری تحت نظارت، اشیا را از چیزهایی مانند تصاویر و ویدئو شناسایی می‌کند. یادگیری بدون نظارت، می‌توانند تراکنش‌های بانکی جعلی را شناسایی کند و یادگیری تقویتی، می‌تواند به ماشین یاد دهد که چگونه یک بازی را انجام دهد. اینها تنها تعداد کمی از زیرمجموعه‌ها هستند و مدل‌های هوش مصنوعی مولد در بسیاری از این دسته‌ها قرار می‌گیرند که در حال رشد است. انواع دیگر هوش مصنوعی ممکن است همچنان محتوا تولید کنند؛ اما این کار را به‌عنوان یک اثر جانبی عملکرد اصلی خود انجام می‌دهند؛ درحالی‌که هوش مصنوعی مولد به طور خاص برای تولید محتوای جدید به‌عنوان خروجی اولیه طراحی شده است. اینکه آیا این متن باشد یا تصاویر یا پیشنهادهای محصول، هرچه باشد، این همان چیزی است که هوش مصنوعی مولد برای انجام آن طراحی شده است.

هوش مصنوعی مولد چگونه کار می‌کند

برای درک اینکه هوش مصنوعی مولد چگونه کار می‌کند، ابتدا باید بفهمیم که چگونه به کار ما می‌آید. شما اخبار را دنبال می‌کنید، چت جی‌پی‌تی، میدجرنی و این‌همه مولد... بعد از خودتان می‌پرسید مولد چیست؟ هوش مصنوعی چیست؟ خیلی پیچیده است. شما هیچ ایده‌ای ندارید که چگونه همه چیز را درک کنید؛ اما می‌دانید که به آن نیاز دارید؛ زیرا این چیزی است که جهان به سمت آن در حال تکامل است. هوش مصنوعی مولد، در هسته خود، به دنبال پیش‌بینی قطعه بعدی داده در یک دنباله است، خواه این کلمه بعدی در یک جمله باشد یا پیکسل بعدی در یک تصویر. نحوه دستیابی به آن به شکل‌های زیر امکان‌پذیر است:

- **مدل‌های آماری:** مدل‌های آماری، ستون فقرات اکثر سیستم‌های هوش مصنوعی هستند. آنها از معادلات ریاضی برای نشان‌دادن رابطه بین متغیرهای مختلف استفاده می‌کنند. برای هوش مصنوعی مولد، مدل‌ها بر توانایی الگوها در داده‌ها آموزش داده می‌شوند و سپس از این الگوها برای تولید داده‌های جدید و مشابه استفاده می‌کنند. اگر مدلی بر روی جملات انگلیسی آموزش دیده باشد، احتمال آماری وجود یک کلمه پس از دیگری را می‌آموزد و به آن اجازه می‌دهد جملات منسجمی تولید کند.

- **جمع‌آوری اطلاعات:** هم کیفیت و هم کمیت داده‌ها بسیار مهم هستند. مدل‌های مولد بر روی مجموعه داده‌های گسترده برای درک الگوها آموزش داده می‌شوند. برای یک مدل زبان، این ممکن است به معنای جمع‌آوری میلیاردها کلمه از کتاب‌ها، وب‌سایت‌ها و دیگر متون باشد. برای یک مدل تصویر، می‌تواند به معنای تجزیه و تحلیل میلیون‌ها تصویر باشد. هرچه داده‌های آموزشی متنوع‌تر و جامع‌تر باشد، مدل بهتر می‌تواند خروجی‌های متنوعی تولید می‌کند. توجه، همه آن چیزی است که شما نیاز دارید. مکانیسم توجه، به مدل اجازه می‌دهد تا روی بخش‌های مختلف داده‌های ورودی تمرکز کند. دقیقا مانند زمانی که انسان به کلمات خاص هنگام درک یک جمله توجه می‌کند. این مکانیسم به مدل اجازه می‌دهد تصمیم بگیرد که کدام بخش از ورودی برای یک کار مشخص، مرتبط است و آن را بسیار انعطاف‌پذیر و قدرتمند می‌کند.

توسعه مدل‌های هوش مصنوعی مولد

هوش مصنوعی مولد شامل مدل‌ها و تکنیک‌های مختلفی است که هدف آن تولید داده‌ها یا محتوای جدید شبیه داده‌های خلق‌شده از سوی انسان است. انواع مختلفی از مدل‌های هوش مصنوعی مولد وجود دارد که هرکدام رویکرد منحصربه‌فرد خود را برای تولید محتوا دارند. ترکیب ویژگی‌های مثبت هرکدام منجر به توانایی ایجاد مدل‌های قدرتمندتر می‌شود. در اینجا به بررسی برخی از برجسته‌ترین انواع مدل‌های هوش مصنوعی مولد می‌پردازیم.

- **شبکه‌های متخاصم مولد (GAN):** GAN، مخفف شبکه عصبی را در برابر یکدیگر قرار می‌دهد؛ یک مولد که نمونه‌های جدید تولید می‌کند و دیگری تفاوت‌ها را که با واقعی متمایز می‌کند. هدف مولد این است که داده‌هایی را تولید کند که به اندازه‌ای واقعی باشند که تشخیص آن توسط متمایزکننده دشوار شود. با گذشت زمان، هر دو مدل یاد می‌گیرند که عملکرد خود را بهبود بخشند و منجر به تولید خروجی‌های بسیار واقعی‌تر می‌شود. GAN‌ها به‌طور گسترده برای تولید تصاویر واقع‌گرایانه استفاده شده‌اند و در سال‌های اخیر پیشرفت‌های چشمگیری را در توانایی آنها در تولید تصاویر با وضوح بالا و جزئیات پیچیده شاهد بوده‌ایم.

- **مدل‌های مبتنی بر ترانسفورماتور:** ترانسفورماتورها به دلیل توانایی آنها در جذب روابط پیچیده در داده‌های متوالی مانند متن، محبوبیت زیادی پیدا کرده‌اند. این مدل‌ها از مکانیسمی به نام خودتوجهی استفاده می‌کنند که به آنها اجازه می‌دهد هنگام پردازش هر توکن در دنباله ورودی، بر بخش‌های مختلف دنباله تمرکز کنند و وابستگی‌های دوربرد را بهتر ثبت کنند. این امر آنها را برای وظایفی مانند ترجمه زبان، خلاصه‌سازی متن و پاسخ به سؤال بسیار مؤثر کرده است. مدل‌های مبتنی بر ترانسفورماتور، مانند سری GPT از OpenAI، به نتایج پیشرفته‌ای در تولید متن منسجم و متناسب با زمینه دست یافته‌اند که اغلب از متن نوشته شده توسط انسان قابل تشخیص نیست.

- **مدل‌های مبتنی بر نوسانگر و مبدل:** نوسانگرها و مبدل‌ها نوع دیگری از مدل‌های مولد هستند که در تولید داده‌های با کیفیت بالا، به‌ویژه در حوزه‌های تولید تصویر و صدا، بسیار موفق بوده‌اند. این مدل‌ها با یادگیری توزیع داده‌های زیربنا و نمونه‌برداری از این توزیع برای تولید داده‌های جدید کار می‌کنند. یکی از محبوب‌ترین مدل‌های مبتنی بر نوسانگر، مدل انتشار است که در سال‌های اخیر توجه زیادی را به خود جلب کرده است. این مدل‌ها با افزودن نویز گاوسی به‌طور تکراری به داده‌های آموزشی و سپس یادگیری معکوس فرایند، داده‌های جدیدی را از نویز تولید می‌کنند. مدل‌های انتشار در تولید تصاویر با کیفیت بالا و متنوع بسیار مؤثر بوده‌اند و حتی از GAN‌ها در برخی از معیارها پیشی گرفته‌اند.

آینده هوش مصنوعی مولد

دیجیتالی شدن و جهانی شدن، جرقه تغییرات اساسی در نحوه زندگی و کار ما شده است. بحران کرونا‌ویروس این موارد را فراتر از هر چیزی که می‌توانستیم تصور کنیم، تسریع کرده است. این تغییرات سؤالاتی اساسی را درباره ناامنی مشاغل ما، پتانسیلی موجود در صورت ناتوانی در کار یا بازنشستگی، مهارت‌های مورد نیاز برای مشاغل فعلی و آینده، کیفیت آن مشاغل و حمدای ما در شکل‌دادن به این نتایج ایجاد می‌کند.

- **پیش‌بینی‌های آینده:** بهترین راه برای پیش‌بینی آینده، همان‌طور که می‌گویند، اختراع آن است. تأثیر مدل‌های مولد، نحوه‌ای است که باورهای آن در رحل رشد. هوش مصنوعی مولد در بخش‌های مالی، فیلم و بازاریابی و در گرافیک کامپیوتری و انیمیشن برای خلق تقاضا و محبوبیت‌های واقعی‌تر و باورپذیرتر استفاده خواهد شد. این امر به‌ویژه در مدل‌سازی سه‌بعدی مهم است. هوش مصنوعی مولد برای بهبود درک زبان طبیعی در دستیاران مجازی و ربات‌های گفت‌وگو می‌تواند بسیار کمک‌کننده باشد و آنها را قادر می‌کند تا مکالمات پیچیده و ظریف را مدیریت کنند. در بخش انرژی، مدل‌های هوش مصنوعی مولد برای بهینه‌سازی مصرف و تولید انرژی، مانند پیش‌بینی تقاضا و مدیریت منابع انرژی تجدیدپذیر و همچنین بهبود کارایی شبکه‌های توزیع انرژی مورد استفاده قرار خواهند گرفت. در حوزه حمل‌ونقل، مدل‌های هوش مصنوعی مولد می‌توانند در جهت بهینه‌سازی جریان ترافیک و پیش‌بینی نیازهای تعمیر و نگهداری وسایل نقلیه کمک‌کننده باشند. همچنین برای ایجاد شبیه‌سازی‌های واقعی و دقیق در زمینه‌هایی مانند معماری، شهرسازی و مهندسی به کار گرفته شوند. رشته علوم طبیعی هم به نوبه خود از هوش مصنوعی مولد بهره خواهد برد. در صنعت مراقبت‌های بهداشتی، مدل‌های مولد می‌توانند با توسعه توانایی‌های پروتئینی جدید برای کمک به کشف دارو و به تحقیقات پزشکی کمک کنند. پزشکان همچنین می‌توانند از اتوماسیون کارهایی مانند نوشتن کدگذاری پزشکی، تصویربرداری پزشکی و تجزیه و تحلیل زنومی بهره ببرند. در همین حال، در صنعت آب‌وهوا می‌توان از مدل‌های مولد برای ایجاد شبیه‌سازی از سیاره و کمک به پیش‌بینی دقیق آب‌وهوا و پیش‌بینی بلایای طبیعی استفاده کرد. این برنامه‌ها می‌توانند به ایجاد محیط‌های امن‌تر برای عموم مردم کمک کنند و به دانشمندان اجازه پیش‌بینی و آمادگی بهتر برای بلایای طبیعی را می‌دهند. همه جنبه‌های صنعت سرگرمی، از بازی‌های ویدئویی گرفته تا فیلم، انیمیشن، جهان‌سازی و واقعیت مجازی، می‌توانند از مدل‌های هوش مصنوعی مولد برای کمک به ساده‌سازی فرایند تولید محتوای خود استفاده کنند. سازندگان از مدل‌های مولد به عنوان ابزاری برای کمک به تکمیل خلاقیت و کار خود استفاده می‌کنند. به‌طور خلاصه، هوش مصنوعی مولد برای خودکارسازی کارهای تکراری و بهبود کارایی در طیف گسترده‌ای از صنایع استفاده خواهد شد.

- **آینده مشاغل:** هنگام شروع کار با هوش مصنوعی مولد، ضروری است که در مورد آینده شغل‌ها فکری آگاهانه داشته باشیم. همان‌طور که می‌دانید، در حال حاضر هیاهوی زیادی وجود دارد همراه با ترس بسیار که همه چیز در کنترل ماشین‌هاست. این درست نیست. اگر قرار باشد کسی زمام امور را در دست بگیرد، این ما انسان‌ها هستیم که برای خلاقیت و تولید وارد عصر طلایی جدیدی می‌شویم. قطعا تغییری در بازار کار رخ خواهد داد، همان‌طور که همیشه در طول تاریخ بوده است. هر زمان که یک فناوری پیشرفته جدید معرفی می‌شود، طبیعی است که برخی از مشاغل از بین می‌روند و مشاغل جدید دیگر معرفی می‌شوند. به‌عنوان مثال اپراتورها، به دلیل وجود سیستم‌های مبادله تلفنی خودکار از بین رفتند. در عوض سیستم‌های مبادله تلفنی خودکار، ارتباطات را متحول کردند و مردم را در سراسر جهان به هم نزدیک‌تر کردند. خیلی از کارها در آینده خودکار می‌شوند؛ در نتیجه زمان بیشتری برای تمرکز بر مهارت‌های خود به انسان‌ها محول می‌شود. مشاغل جدید بسیار جالب است؛ حل مسئله، همدلی و رهبری حاوی هستند. درست همان‌طور که انقلاب دیجیتال در دهه ۹۰ باعث ظهور شرکت‌های جدید شد، اکنون نیز به دلیل انقلاب مولد هوش مصنوعی شاهد تلاش‌های جدید هستیم. اگر انقلاب صنعتی مشاغلی را ایجاد کرد که برای انسان‌ها رباتیک بود، انقلاب هوش مصنوعی مولد، رهایی و آزادی ما از دست آنها خواهد بود. فیلم‌های پیچیده، موسیقی، نوشتن و همه اشکال ابزار تولید، ساده شده و در اختیار شما قرار می‌گیرد. بشریت از جامعه مصرف‌کننده به خلاق فراتر خواهد رفت. آنهایی در آینده بازارهای کار برتر خواهند بود که مهارت‌های مقاومت شخصی منحصربه‌فرد خود را تقویت می‌کنند که هیچ کامپیوتری هرگز نمی‌تواند آن را تقلید کند. بهترین توصیه این است که سرمایه‌گذاری در کسترش آگاهی خودتان را شروع کنید. شروع به شناخت چیزهایی کنید که شما را منحصربه‌فرد می‌کند و مهارت‌های بهتر برای دیگران، احساسی و خلاقانه خود را تقویت کنید.

مهارت‌های اخلاقی و اجرائی برای کار با هوش مولد

- هر مدیر ارشدی پیدا می‌شود تجاری باید بیا احتیاط به ابزارهای مولد هوش مصنوعی نزدیک شود. ما باید همیشه خود نظارت کنیم و از خود سؤال کنیم که آیا نتایج تولیدشده با یارامترهای کیفیت و رضایت ما مطابقت دارد یا خیر. فقط به این دلیل که چت جی‌پی‌تی سرفصل ایجاد می‌کند، به این معنی نیست که چیزی که می‌سازد عالی است. با فقط به این دلیل که می‌توانیم با Stable Diffusion یک منظره ایجاد کنید، به این معنی نیست که برای یکسل تهایی یک فیلم آماده است. بسیار مهم است که مهارت‌های اجرائی خود را عمیق‌تر کنیم. همان طور که تکنولوژی به تکامل می‌رود، ما نیز به احتمال زیاد نیاز بین محتوای تولیدشده توسط انسان و الگوریتم به‌طور چشمگیری مبهم خواهد شد و آن‌وقت ضرورت دارد که درک روشنی از هوش مصنوعی داشته باشیم. با اولویت قراردادن آگاهی انسان در شرکت‌ها و راه‌حل‌های هوش مصنوعی مولد، کنترل هوش مصنوعی را در دست خواهیم داشت. به‌خصوص در سازمان‌ها. ما باید اطمینان حاصل کنیم که انسان‌ها تنها تصمیم‌گیرندگان باقی می‌مانند. به این ترتیب، ما اهداف را و جهت محتوای تولیدشده توسط هوش مصنوعی را تعیین می‌کنیم. با اولویت‌نکه‌داشتن انسان‌ها، می‌توانیم اطمینان حاصل کنیم که محتوای تولیدشده توسط هوش مصنوعی مولد، نحوه عملکرد کسب‌وکارها را در عصر مدرن تغییر می‌دهد. برای اولین بار، انسان‌ها نظارت می‌کنند و ماشین‌ها تولید می‌کنند. این به ما کمک می‌کند تا وظایف کسل‌کننده، خطرناک و دشوار را از روی شانه‌های بشریت برداریم تا بتوانیم به‌سادگی بر اصل کار، چشم‌انداز، ایده و هدف خود تمرکز کنیم. این یک تغییر پارادایم کامل برای آینده مشاغل است.

مریم مرامی
کارشناس ارشد علوم شناختی

از هیاهو تا واقعیت

آیا هوش مصنوعی مولد دنیا را می‌بلعد؟

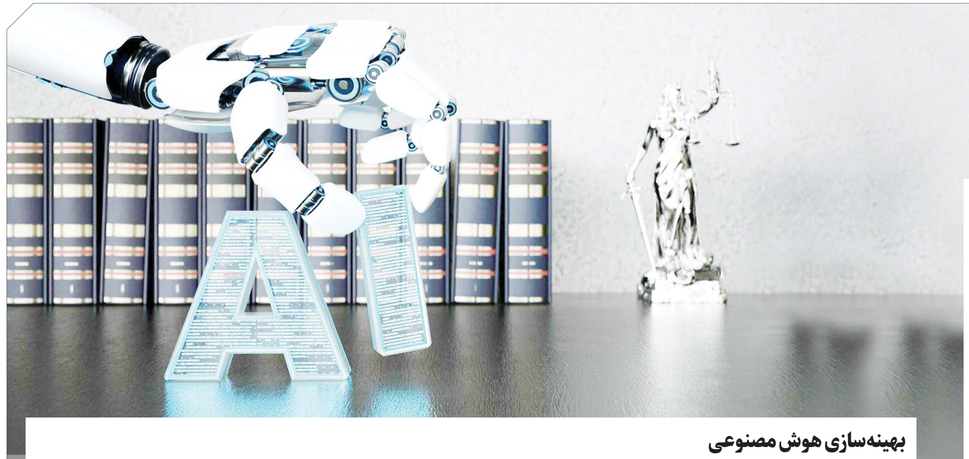

بهینه‌سازی هوش مصنوعی

مصرف انرژی یکی از مشکلات اصلی پیش‌روی محاسبات مدرن است. پروژه مغز انسان، مسئله کارایی را به طور بالقوه با تغییر تفکر و طراحی کامپیوترها در آینده حل کرده است. همان‌طور که ماحسابات پیشرفت کرده است، یک مغز بیولوژیکی هنوز هم از بسیاری جهان و با کسری از مصرف انرژی، از سریع‌ترین ماشین حساب‌ها بهتر عمل می‌کند؛ درحالی‌که تقاضا برای قدرت محاسباتی به طور پیوسته در حال افزایش است، رایانه‌های کلاسیک به دیلی اصول ذاتی طراحی‌شان، تنها می‌توانند گام‌های زیادی را برای بهینه‌تر شدن انرژی انجام دهند. برخلاف رایانه‌های پرقدرت، مغزها به گونه‌ای تکامل یافته‌اند که انرژی کارآمد هستند. تخمین زده می‌شود که مغز انسان تقریبا ۲۰ وات برای ماکند می‌کند. که معادل همین مقدار انرژی مانیتور یک رایانه در حالت اسلیپ است. با این بودجه، ۸۰ تا صد میلیارد نورون قادر به انجام ترلیون‌ها عملیاتی هستند که اگر مصنوعی انجام شوند، به نیروی یک نیروگاه برق آبی کوچک نیاز دارند.

پیشرفت در فناوری‌های نورومورفیک

فناوری‌های مبتنی بر هاردیر مغز برای بهینه‌سازی هوش مصنوعی، یادگیری عمیق، رباتیک و اتوماسیون متنقل می‌کنند. سیستم‌های محاسباتی با استفاده از این رویکرد به‌طور فزاینده‌ای در حال توسعه هستند. مانند خود مغز، کامپیوترهای نورومورفیک، نوید پردازش اطلاعات با بهره‌وری انرژی بالا، تحمل خطا و توانایی یادگیری اتفاقی‌دیر را دارند. در پروژه مغز انسان (HBP)، تیم‌هایی از مهندسان و عصب‌شناسان به مهندسی و توسعه دستگاه‌های نورومورفیک متمرکز هستند که از نورون‌های مصنوعی برای آموزش شبکه‌های عصبی برای انجام محاسبات استفاده می‌کنند یا به‌طورکلی از نحوه عملکرد مغز انسان الهام می‌گیرند. آنها قدرتمندترین سیستم‌های نورومورفیک اروپایی، SpiNNaker و BrainScaleS را ساخته‌اند.

- اولین سیستم، SpiNNaker، یک ساخت‌افزار آزمایشی است که رفتار نورون‌ها را با استفاده از مدارهای الکتریکی آنالوگ تقلید می‌کند و محاسبات دیجیتال تشنه انرژی را حذف می‌کند. به جای جریانی از مقادیر بیوسته که در اکثر شبیه‌سازی‌های رایانه‌ای استفاده می‌شود، به رویدادهای فردی، به نام «spikes» متکی است. نورون‌ها به چنین نکته‌های الکتریکی را به‌صورت پراکنده به یکدیگر ارسال می‌کنند، یک راه توسط هوش مصنوعی با ارزش‌ها و اهداف شرکت که در خدمت به تعالی بشریت است، مطابقت دارد. با درگیرشدن فعالانه با فناوری هوش مصنوعی مولد و ایجاد درک عمیقی از قابلیت‌ها و محدودیت‌های آن در سراسر تیم شما، می‌توانیم از هوش مصنوعی مولد برای افزایش خلاقیت و تخیل انسان و بهینه‌سازی تولید و همچنین حفظ کنترل و نظارت انسان بر این فناوری پیشرفته است.

- بزرگ‌ترین تعصب در هوش مصنوعی نه نژاد است، نه قومیت و نه جنسیت؛ عقده حقارت انسان است. اگر ماشین‌ها را برتر از انسان‌ها ببینیم، آنها را روی یک پایه قرار می‌دهیم و اگر انسان‌ها را موجوداتی شکننده و ناتوان ببینیم، دوباره هوش مصنوعی را با قدرت بیشتر روی یک پایه قرار می‌دهیم. ما باید همواره بر نقش حیاتی و اساسی خلاقیت و تصمیم‌گیری انسان در این فرایند تاکید کنیم. امروزه، عناوین مشهور نشان می‌دهند که هوش مصنوعی در حال طراحی است. هوش مصنوعی در حال نگه‌نویسی است، اما به باد داشته باشیم این انسان‌ها هستند که الگوریتم‌های هوش مصنوعی را نوشتند و این انسان‌ها هستند که الگوریتم‌ها را مفهوم‌سازی، سرپرستی و نظارت می‌کنند تا نتایج مورد نظر را به دست آورند. اگر هوش مصنوعی و فناوری را در مرکز جریان کاری خود توضیح دهیم، در معرض خطر غیرانسانی‌کردن خود و مشارکت در آینده‌ای هستیم که در آن مشاغل انسانی واقعا ممکن است حذف شوند. در عوض، ما باید بر نقش محوری انسان در ایجاد و استفاده از هوش مصنوعی تمرکز کنیم. حتی اگر جملاتی مانند «هوش مصنوعی این هنر را ساخته است» و «هوش مصنوعی به سرعت پیشرفت می‌کند»، «هوش مصنوعی بسیار جالب است» در جمع رایج است، ما باید تلاش کنیم تا خودمان را جایگاه کنیم تا اعمال و بیان خود را حول اساس متمرکز کنیم. این انسان‌ها هستند که با استفاده از ابزارهای مولد مبتنی بر هوش مصنوعی هر می‌سازند، و باز هم این انسان‌ها هستند که در کنار یکدیگر برای ایجاد چیزی که برای انسان‌ها رباتیک بود، انقلاب هوش مصنوعی مولد، رهایی و آزادی ما از دست آنها خواهد بود. فیلم‌های پیچیده، موسیقی، نوشتن و همه اشکال ابزار تولید، ساده شده و در اختیار شما قرار می‌گیرد. بشریت از جامعه مصرف‌کننده به خلاق فراتر خواهد رفت. آنهایی در آینده بازارهای کار برتر خواهند بود که مهارت‌های مقاومت شخصی منحصربه‌فرد خود را تقویت می‌کنند که هیچ کامپیوتری هرگز نمی‌تواند آن را تقلید کند. بهترین توصیه این است که سرمایه‌گذاری در کسترش آگاهی خودتان را شروع کنید. شروع به شناخت چیزهایی کنید که شما را منحصربه‌فرد می‌کند و مهارت‌های بهتر برای دیگران، احساسی و خلاقانه خود را تقویت کنید.

سخن آخر

- ما باید بر هر ترسی، قضاوت و تعصب در مورد هوش مصنوعی غلبه کنیم. سردرگمی که مردم در مورد هوش مصنوعی دارند، قابل درک است. هوش مصنوعی شغل‌ها می‌گیرد. قرار است جای ما بگیرد. اگر هوش مصنوعی کار ما انجام دهد، من چه خواهم شد؟» اینها ترس‌های طبیعی هستند که همیشه در اطراف خود می‌شنویم. اما باید به اصول اولیه بازگردیم و به یاد داشته باشیم که هوش مصنوعی چیزی نیست جز ابزاری در خدمت بشریت. در خدمت شما. بهترین راه برای غلبه برترس این است که دیدگاه خود را گسترش دهیم. حال سؤال اینجاست چگونه قرار است این کار را انجام دهیم؟ این انسان‌ها هستند که از مهارت در مورد هوش مصنوعی و قدرت بیشتر بیشتر تحقیق کنیم. ما می‌توانیم به این فکر کنیم که چه چیزی انسان‌ها را از ماشین متفاوت می‌کند و چگونه می‌توانیم این قابلیت‌ها را تقویت کنیم. بزرگ‌ترین چالشی که در آینده در انتظار ماست، غلبه بر عادی‌سازی وضعیت مبانه خواهد بود. هوش مصنوعی مولد عالی است. بله، عالی است. اما به سادگی یک ابزار است. مانند دوربینی است که وقتی آن را اختراع شد، بسیاری فکر می‌کردند که دیگر نیازی به نقاشی نیست. نورون‌ها به چنین نکته‌های الکتریکی را به‌صورت پراکنده به یکدیگر ارسال می‌کنند، یک راه توسط هوش مصنوعی با ارزش‌ها و اهداف شرکت که در خدمت به تعالی بشریت است، مطابقت دارد. با درگیرشدن فعالانه با فناوری هوش مصنوعی مولد و ایجاد درک عمیقی از قابلیت‌ها و محدودیت‌های آن در سراسر تیم شما، می‌توانیم از هوش مصنوعی مولد برای افزایش خلاقیت و تخیل انسان و بهینه‌سازی تولید و همچنین حفظ کنترل و نظارت انسان بر این فناوری پیشرفته است.

- بزرگ‌ترین تعصب در هوش مصنوعی نه نژاد است، نه قومیت و نه جنسیت؛ عقده حقارت انسان است. اگر ماشین‌ها را برتر از انسان‌ها ببینیم، آنها را روی یک پایه قرار می‌دهیم و اگر انسان‌ها را موجوداتی شکننده و ناتوان ببینیم، دوباره هوش مصنوعی را با قدرت بیشتر روی یک پایه قرار می‌دهیم. ما باید همواره بر نقش حیاتی و اساسی خلاقیت و تصمیم‌گیری انسان در این فرایند تاکید کنیم. امروزه، عناوین مشهور نشان می‌دهند که هوش مصنوعی در حال طراحی است. هوش مصنوعی در حال نگه‌نویسی است، اما به باد داشته باشیم این انسان‌ها هستند که الگوریتم‌های هوش مصنوعی را نوشتند و این انسان‌ها هستند که الگوریتم‌ها را مفهوم‌سازی، سرپرستی و نظارت می‌کنند تا نتایج مورد نظر را به دست آورند. اگر هوش مصنوعی و فناوری را در مرکز جریان کاری خود توضیح دهیم، در معرض خطر غیرانسانی‌کردن خود و مشارکت در آینده‌ای هستیم که در آن مشاغل انسانی واقعا ممکن است حذف شوند. در عوض، ما باید بر نقش محوری انسان در ایجاد و استفاده از هوش مصنوعی تمرکز کنیم. حتی اگر جملاتی مانند «هوش مصنوعی این هنر را ساخته است» و «هوش مصنوعی به سرعت پیشرفت می‌کند»، «هوش مصنوعی بسیار جالب است» در جمع رایج است، ما باید تلاش کنیم تا خودمان را جایگاه کنیم تا اعمال و بیان خود را حول اساس متمرکز کنیم. این انسان‌ها هستند که با استفاده از ابزارهای مولد مبتنی بر هوش مصنوعی هر می‌سازند، و باز هم این انسان‌ها هستند که در کنار یکدیگر برای ایجاد چیزی که برای انسان‌ها رباتیک بود، انقلاب هوش مصنوعی مولد، رهایی و آزادی ما از دست آنها خواهد بود. فیلم‌های پیچیده، موسیقی، نوشتن و همه اشکال ابزار تولید، ساده شده و در اختیار شما قرار می‌گیرد. بشریت از جامعه مصرف‌کننده به خلاق فراتر خواهد رفت. آنهایی در آینده بازارهای کار برتر خواهند بود که مهارت‌های مقاومت شخصی منحصربه‌فرد خود را تقویت می‌کنند که هیچ کامپیوتری هرگز نمی‌تواند آن را تقلید کند. بهترین توصیه این است که سرمایه‌گذاری در کسترش آگاهی خودتان را شروع کنید. شروع به شناخت چیزهایی کنید که شما را منحصربه‌فرد می‌کند و مهارت‌های بهتر برای دیگران، احساسی و خلاقانه خود را تقویت کنید.

سخن آخر

- ما باید بر هر ترسی، قضاوت و تعصب در مورد هوش مصنوعی غلبه کنیم. سردرگمی که مردم در مورد هوش مصنوعی دارند، قابل درک است. هوش مصنوعی شغل‌ها می‌گیرد. قرار است جای ما بگیرد. اگر هوش مصنوعی کار ما انجام دهد، من چه خواهم شد؟» اینها ترس‌های طبیعی هستند که همیشه در اطراف خود می‌شنویم. اما باید به اصول اولیه بازگردیم و به یاد داشته باشیم که هوش مصنوعی چیزی نیست جز ابزاری در خدمت بشریت. در خدمت شما. بهترین راه برای غلبه برترس این است که دیدگاه خود را گسترش دهیم. حال سؤال اینجاست چگونه قرار است این کار را انجام دهیم؟ این انسان‌ها هستند که از مهارت در مورد هوش مصنوعی و قدرت بیشتر بیشتر تحقیق کنیم. ما می‌توانیم به این فکر کنیم که چه چیزی انسان‌ها را از ماشین متفاوت می‌کند و چگونه می‌توانیم این قابلیت‌ها را تقویت کنیم. بزرگ‌ترین چالشی که در آینده در انتظار ماست، غلبه بر عادی‌سازی وضعیت مبانه خواهد بود. هوش مصنوعی مولد عالی است. بله، عالی است. اما به سادگی یک ابزار است. مانند دوربینی است که وقتی آن را اختراع شد، بسیاری فکر می‌کردند که دیگر نیازی به نقاشی نیست. نورون‌ها به چنین نکته‌های الکتریکی را به‌صورت پراکنده به یکدیگر ارسال می‌کنند، یک راه

به دنبال نظریه‌های خیالی نباشیم

«هارپ» در رخداد زلزله‌های بزرگ و خشک‌سالی مؤثر نیست

مهدی زارع

پس از زلزله هائیتی ۱۳۸۸ و ازگله سریال‌های ۱۳۹۶ و زمین‌لرزه‌های ۱۷ بهمن ۱۴۰۱ در جنوب ترکیه یلافاصله دخالت هارپ در تحریک وقوع این زمین‌لرزه‌ها مطرح شد. درباره اثر هارپ بر نبود باران و خشک‌سالی در ایران نیز که بحث می‌شود. برنامه تحقیقاتی شفق فعال با فرکانس بالا (هارپ، HAARP) مهم‌ترین تأسیساتی است که در الاسکا برای تولید تابش الکترومغناطیسی با فرکانس بسیار پایین (ELF) در یونوسفر ساخته شده است.

امواج رادیویی در محدوده فرکانسی که هارپ مخابره می‌کند در تروپوسفر یا استراتوسفر جذب نمی‌شوند. دو سطح جو که آب و هوای زمین را تولید می‌کنند. تروپوسفر پایین‌ترین لایه جو زمین در تماس مستقیم با سطح زمین و از ارتفاع حدود شش تا ۲۰ کیلومتر از سطح زمین است. بیشتر پدیده‌های آب و هوایی، سامانه‌ها، همرفت، تلاطم و ابرها در لایه تروپوسفر رخ می‌دهند. اگرچه برخی ممکن است به قسمت پایینی استراتوسفر، یلافاصله بالای تروپوسفر گسترش یابند.

استراتوسفر از ۲۰ تا حدود ۵۰ کیلومتری فراز سطح اقیانوس‌ها قرار دارند. مزوسفر از حدود ۵۰ تا ۱۰۰ کیلومتری قرار دارد. یونوسفر در بخشی از جو زمین حدود ۸۰ تا ۶۰۰ کیلومتر است که در آن اشعه ماورای بنفش شدید و اشعه ایکس خورشیدی اتم‌ها و مولکول‌ها را یونیزه می‌کند و در نتیجه لایه‌ای از الکترون‌ها را ایجاد می‌کند. یونوسفر مهم است زیرا امواج رادیویی مورد استفاده برای ارتباطات را بازتاب یا تاوری را بازتاب می‌دهد و اصلاح می‌کند.

الکترون‌ها در یونوسفر «یونیزه» شده و به راحتی متغیر یا زمان می‌کنند. یونوسفر از سه بخش اصلی تشکیل شده که به دلایل تاریخی نامشخص به‌عنوان مناطق D، E و F نام‌گذاری شده‌اند. چگالی الکترون در ناحیه بالایی یا F بالاترین میزان است. منطقه F هم در طول روز و هم در شب وجود دارد. در طول روز توسط تابش خورشیدی یونیزه می‌شود و در طول شب توسط یونهای کیهانی. پایین‌ترین لایه، ناحیه D، شب تابید می‌شود و تابیده نمی‌شود که هارپ بتواند چنین اثری بگذارد. فعل و انفعالات الکترومغناطیسی فقط در حلا نزدیک ناحیه تأثیر نمی‌گذارد. الکتریکی جو در ارتفاع حدود ۶۰ تا ۸۰ کیلومتری که بخش زمین یونوسفر نامیده می‌شود، از آنجایی که یونوسفر ذاتا یک محیط متلاطم است که توسط خورشید هم تحریک و هم تجدید می‌شود، اثرات القای مصنوعی به‌سرعت از بین می‌روند. یونوسفر به ارتفاع در یونوسفر، این ارزهای القای مصنوعی پس از زمان‌های کمتر از یک ثانیه تا حداکثر ۱۰ دقیقه، دیگر قابل تش